

# Отчет Дирекции Союзмолоко о проделанной работе

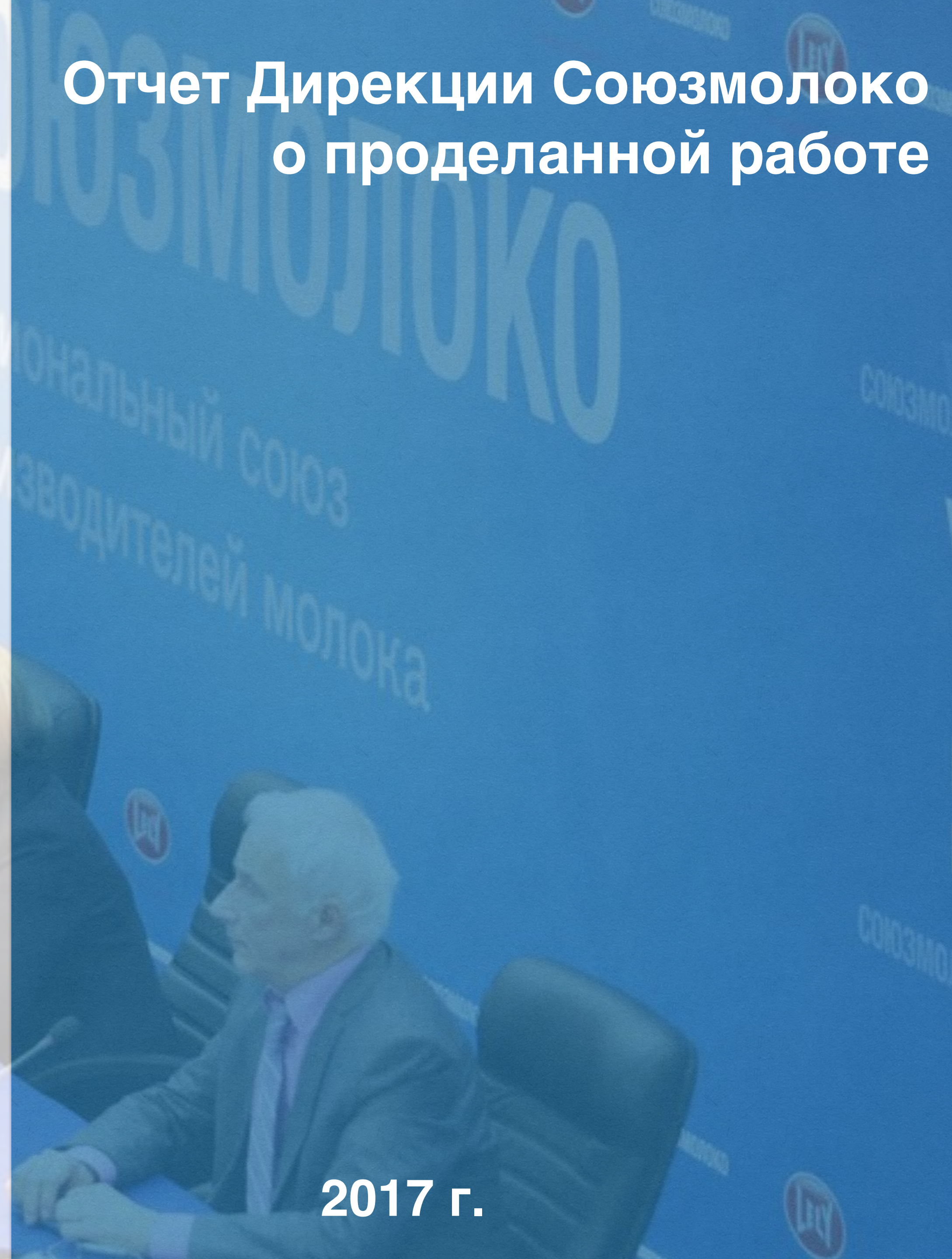

2017 г.



- Подготовлена Программа повышения эффективности работы племенного молочного скотоводства
- С 2017 года аграрии получают кредиты под 5% годовых
- Были закрыты долги по компенсации капзатрат в размере 4 млрд руб.
- Введение электронной ветсертификации на готовую продукцию может быть перенесено
- Молочная отрасль осталась единственной, которая имеет свою отраслевую субсидию - на литр молока
- Подготовлен следующий выпуск Справочника молочной отрасли

### Переход от текущей к целевой системе племенной работы в РФ потребует реализации серии мероприятий

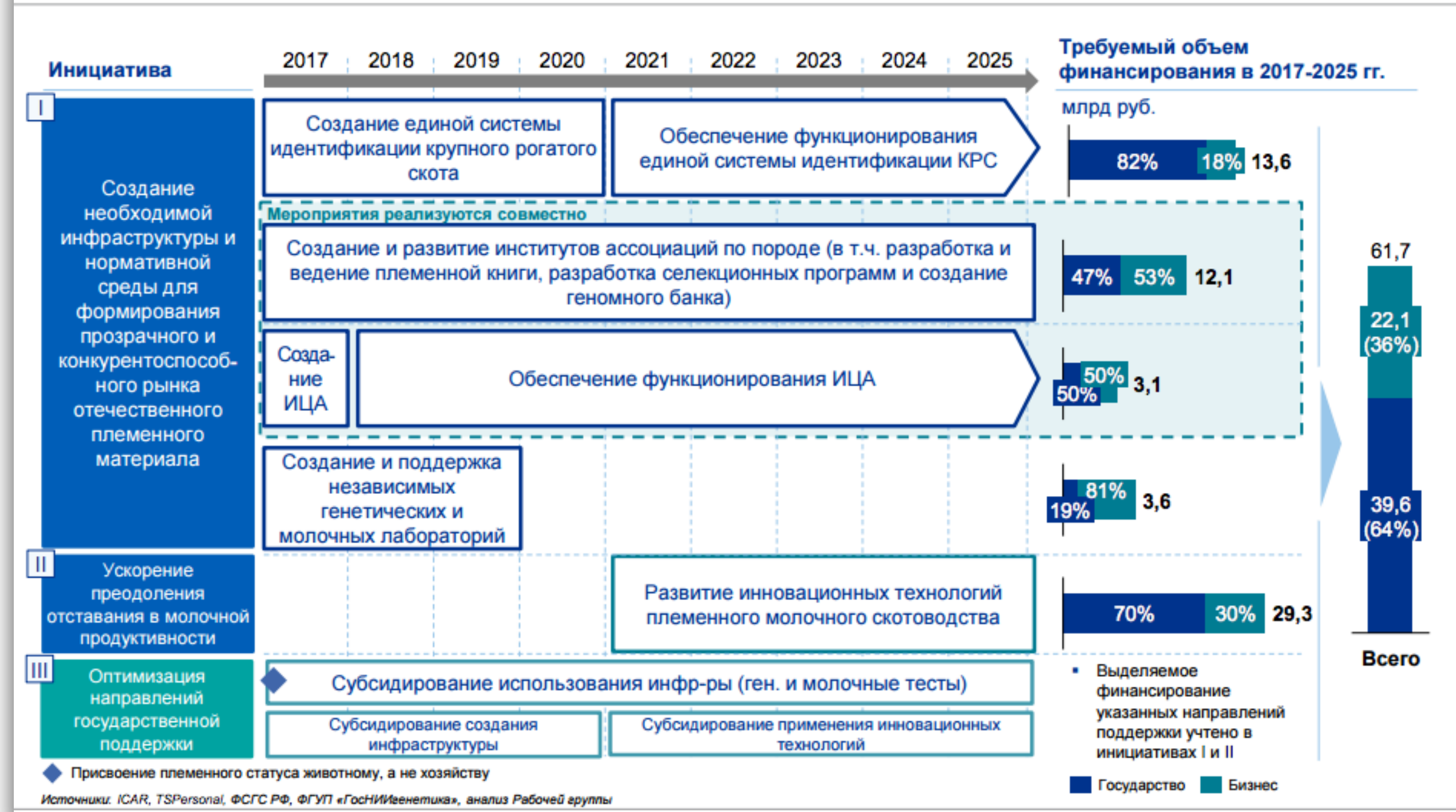

Задача	Итог
<ul style="list-style-type: none"> <li>● согласование механизмов поддержки, а также ценовых котировок и взаимных объемов поставок с Республикой Беларусь, контроль за соблюдением договоренностей</li> </ul>	<p>усилен контроль за качеством поставок и реэкспортом через РБ, инициатива о превращении продбалансов в реальных механизм обсуждена с Депрегулирования</p>
<ul style="list-style-type: none"> <li>● регулирование минимальной закупочной цены на молоко за счет проведения закупочных и товарных интервенций на молочном рынке</li> </ul>	<p>Минсельхозом России было запланировано проведение интервенций на 2016 год, однако в связи с отсутствием законодательной базы перенесены на 2017 год. Необходимые нормативно-правовые акты подготовлены и вынесены на утверждение.</p>
<ul style="list-style-type: none"> <li>● увеличение объемов субсидирования молочной отрасли (субсидия на литр молока, возмещение процентной ставки по «коротким» инвестиционным кредитам и др.) и выплата долгов за 2015 год</li> </ul>	<p>Объем субсидий на 1 л товарного молока из федерального бюджета вырос на 56%. По задолженностям по субсидиям на инвесты и капексы Союзом инициированы ряд обращений. По итогам проведены 2 комиссии по отбору.</p>
<ul style="list-style-type: none"> <li>● стимулирование спроса на молоко и молочную продукцию через реализацию социальных программ и введение системы внутренней продовольственной помощи, распространяемой и на молочные продукты</li> </ul>	<p>Реализация программы карт продовольственной помощи малоимущим, предложенная правительству Министерством промышленности и торговли РФ, перенесена на 2017 год.</p>
<ul style="list-style-type: none"> <li>● расширение практики проектного финансирования по льготным ставкам через Межведомственную комиссию по отбору инвестиционных проектов</li> </ul>	<p>Межведомственные комиссии по отбору инвестиционных проектов Минэкономразвития не проводились, однако было введено кредитование под 5% с 2017 года</p>
<ul style="list-style-type: none"> <li>● увеличение объема субсидирования капитальных затрат с 20 до 40% с целью обеспечения окупаемости проектов в молочном скотоводстве в течение не более 8-10 лет</li> </ul>	<p>Принято решение об увеличении господдержки на возмещение части понесенных инвесторами с 20% до 30%</p>



## Задачи по снижению административных барьеров по резолюции Съезда 2016 г.

Задача	Итог
<ul style="list-style-type: none"><li>отказ от внедрения электронной ветеринарной сертификации молочной продукции, которое может привести к росту ее себестоимости не менее чем на 5-7%;</li></ul>	Минсельхозом России направлено предложение о переносе ЭВС для готовой молочной продукции на 2019 г.
<ul style="list-style-type: none"><li>перенос сроков обязательного введения очистных сооружений на молочных предприятиях, которое может привести к значительному росту себестоимости продукции;</li></ul>	Союзмолоко подготовлен ряд обращение в органы власти, норма перенесена до 2018 г.
<ul style="list-style-type: none"><li>отказ от отнесения объектов молочной промышленности к 1 категории опасности, оказывающих негативное воздействие на окружающую среду</li></ul>	Подготовлен ряд обращений. Норма на данный момент сохранена с 2019 года
<ul style="list-style-type: none"><li>перенос даты вступления Положения 5 Технический регламент Таможенного союза «О безопасности пищевой продукции» 021/2011 (по вопросу лейкоза) как минимум на 3 года;</li></ul>	Введение нормы заморожено внутренними правительственными распоряжениями. Поправки в техрегламента подготовлены и находятся на обсуждении в ЕАЭК
<ul style="list-style-type: none"><li>введение системы постоплаты в Платоне, сохранение тарифа в размере 1,53 руб., мораторий на расширение действия системы на региональные дороги,</li></ul>	Введена система постоплаты, плавная шкала повышения тарифа,
<ul style="list-style-type: none"><li>снижение ставки утилизационного сбора с сельскохозяйственной техники с 1 января 2016 г.;</li></ul>	Подготовлен ряд обращений. Норма на данный момент сохранена
<ul style="list-style-type: none"><li>совершенствование существующей неэффективной системы племенной поддержки, на финансирование которой с 2006 года было выделено более 30 млрд. руб. Разработка в 2016 году проекта стратегии развития племенного животноводства, выделение 5-7 млрд. руб. до 2020 года на создание и внедрение системы идентификации племенного скота.</li></ul>	Разработан проект Программы развития племенного животноводства до 2025 года совместно с отраслевым сообществом и органами власти
<ul style="list-style-type: none"><li>нераспространение на транспортные средства, используемые в сельском хозяйстве, норм, регулирующих применение тахографов и рабочий график водителей с 15 апреля 2015 г.</li></ul>	Подготовлен ряд обращений. Норма на данный момент сохранена

**Работа по направлениям продолжается на площадках общественных советов и рабочих групп при ФОИВах**

**Для достижения данных целей в 2017 году необходимо принять следующие меры:**

1. перейти к товарному молоку во всех документах;
2. внедрить к 1 января 2018 года пилотный проект по системе идентификации скота;
3. принять Программу повышения эффективности работы племенного молочного скотоводства;
4. внести поправки в технический регламент на молоко и решить проблему лейкоза;
5. ввести «единую молочную субсидию» и сохранить объемы поддержки;
6. отложить введение системы ЭВС;
7. провести интервенции на молочном рынке;
8. сформировать механизмы стимулирования спроса на молочную продукцию.



Председатель  
Правления  
Андрей Даниленко  
8 903 136 40 01  
[danilenko@souzmoloko.ru](mailto:danilenko@souzmoloko.ru)



Исполнительный  
директор  
Артем Белов  
8 926 246 00 63,  
[info@souzmoloko.ru](mailto:info@souzmoloko.ru)



Аналитик  
Алексей Воронин  
8 903 724 32 25  
[voronin@souzmoloko.ru](mailto:voronin@souzmoloko.ru)

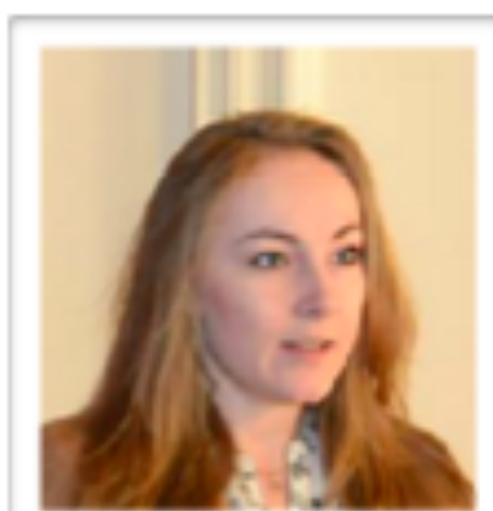

Пресс-секретарь  
Мария Жебит  
8 926 478 39 07,  
[zhebit@souzmoloko.ru](mailto:zhebit@souzmoloko.ru)



Менеджер проекта  
«Три молочных  
продукта в день»  
Сергей Захаров  
8 925 571 11 50  
[3dd@souzmoloko.ru](mailto:3dd@souzmoloko.ru)



Менеджер  
по внутренним  
коммуникациям  
Наталья Антонова  
8 917 530 19 70,  
[antonova@souzmoloko.ru](mailto:antonova@souzmoloko.ru)

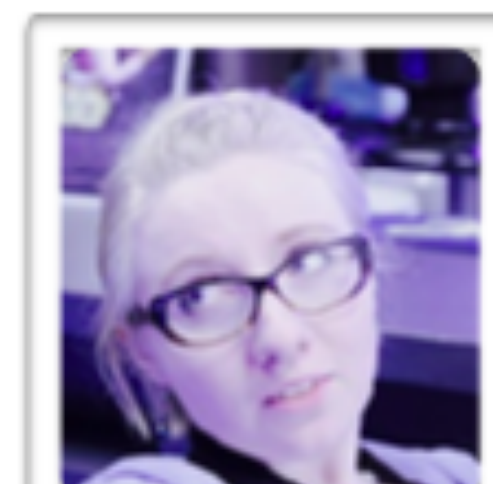

Помощник  
председателя  
правления  
Любовь Аксенова  
8 905 523 32 02  
[fedotova@souzmoloko.ru](mailto:fedotova@souzmoloko.ru)

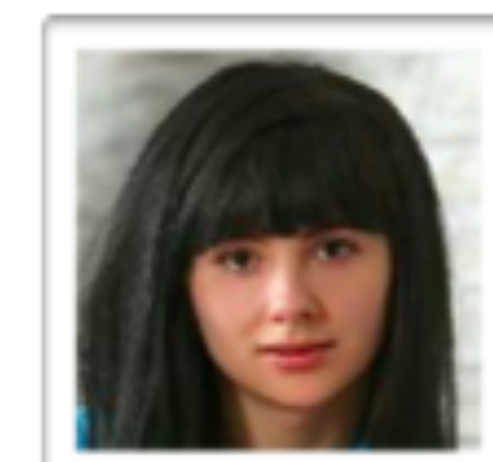

Бухгалтер  
Алена Скворцова  
8 925 200 67 06  
[alena@souzmoloko.ru](mailto:alena@souzmoloko.ru)



## Что такое Milknews?

Информационно-аналитическое агентство Milknews

- Эксклюзивные и оперативные новости на сайте и в мобильной версии
- Аналитические и разъяснительные лонг-риды
- Опросы и мнения ведущих экспертов рынка

**Мы развиваемся быстрее всех на рынке.  
Нас читают и цитируют!**



## Что мы предлагаем?

- Стандартная баннерная реклама с высокой кликабельностью
- Парнерские материалы: интервью, опросы, интерактивные калькуляторы, трансляции мероприятий и игры
- Продвижения через еженедельную e-mail рассылку



## Аналитический центр MilkNews - это:

- обзор и анализ молочного рынка России и мира;
- публикации в ведущих российских СМИ;
- еженедельные аналитические отчеты о ситуации в молочной отрасли;
- только достоверные данные.

## Дополнительные услуги:

1. Подготовка типовых аналитических отчетов о ситуации на рынке молока и молочной продукции;
2. Подготовка бизнес-планов создания и модернизации предприятий молочной отрасли;
3. Аудит и экспертиза бизнес-планов предприятий молочной отрасли;
4. Составление программ развития молочной отрасли и отдельных ее сегментов;
5. Консультации по вопросам получения средств государственной поддержки молочной отрасли;
6. Подбор объектов для инвестирования.

